TVM

SPORTSCHAU

2022

Der Jahresrückblick des **TV Groß Mimmelage** von 1954 e.V.

Liebe Vereinsmitglieder,
Groß Mimmelager und Freunde des Sportvereins,

wenn man die politischen (Krieg, Energiekrise) und gesundheitlichen (Corona) Aspekte mal beiseiteschiebt, können wir nach 2 Jahren endlich wieder auf ein „normales“ sportliches Jahr für den TVM zurückblicken.

Auch wenn wir im Jahr 2022 noch kein Grünkohlessen feiern konnten, durften wir uns über den Rest des Jahres über zahlreiche Aktive sowie Zuschauer / Gäste / Freunde bei den sportlichen Aktivitäten freuen. Aber hier möchte ich auch einmal darauf hinweisen bzw. die Bitte aussprechen, dass es bei jedem „Fest“ auch hätten mehr Besucher sein können ☺!
Denn wenn man die Tatsache berücksichtigt, dass in einer „normalen“ Woche min. 100 Personen „ihrem Sport“ auf unserer Anlage nachgehen (lest auf den nächsten Seiten die einzelnen Berichte und lasst euch überraschen / inspirieren), bleibt auf jeden Fall noch Luft nach oben. Und wenn wir hier von den „Aktiven“ sprechen, ist nicht immer „nur“ die
1. Herrenmannschaft gemeint !

Am 28. April waren wir mit unserer Mitgliederversammlung wieder im Glashaus, wo ich das Amt des 1. Vorsitzenden von Mark Rosga übernehmen durfte und voller Tatendrang und Ideen ans Werk ging. Wir haben unter meiner Führung 5 Vorstandssitzungen im abgelaufenen Jahr abgehalten und das ein oder andere bereits umgesetzt und die ein oder andere Idee wird sicherlich noch folgen. Ich möchte mich an dieser Stelle bei allen Mitgliedern für das entgegengebrachte Vertrauen bedanken, aber in erster Linie bei „meinem“ Vorstand inklusive Beirat: es macht echt Spaß !

Auch möchten wir uns vom Vorstand an dieser Stelle bei allen bedanken, die den Ablauf eines Vereins erst möglich machen. Bei unseren (Aktiven und Passiven) Mitgliedern und Sponsoren über den übergeordneten Verbänden. Aber ohne **eine** Tatsache ist ein Verein machtlos: den Übungsleitern und Trainern und allen Personen, die gern für ihren Sport Verantwortung übernehmen. Vielen, vielen Dank für Eurer Engagement !!!

Wir möchten an dieser Stelle darauf hinweisen bzw. Werbung dafür machen: Wenn sich jemand zutraut, Verantwortung – in welcher Form auch immer – zu übernehmen (z. B. Juleica-Schein, Schiedsrichter-Schein, Trainer-Lizenz, „Gründung“ einer neuer Sportsparte – was auch immer): Sprecht uns gerne an.

Nun ein kleiner Überblick, was im Terminkalender 2022 beim TVM passiert ist:

Angefangen beim Osterfeuer. Bei sehr trockener Witterung eigentlich zu schnell runtergebrannt waren die kühlen Getränke und die ein oder andere Wurst in Gesellschaft sehr köstlich. Endlich wieder mit mehreren Leuten diskutieren und Spaß haben.
Vielen Dank an die 1. Herrenmannschaft für die Bewirtung.

Unser Sportfest im August war bei bestem Wetter ein Erfolg, wobei ich an dieser Stelle noch einmal darum bitten möchte, vor allem bei den Laufen/Springen/Werfen-Wettbewerben etwas mehr Präsenz zu zeigen. Hier sind unsere Jüngsten am Werk und es ist nicht nur süß, den Kindern bei den Wettbewerben zuzuschauen oder anzufeuern, sondern man zeigt ihnen auch, was es heißt, in einer Gemeinschaft / Gesellschaft Sport zu treiben.

An diesem Wochenende hatte auch unser neues „Mimmelager Biathlon“ Premiere. Bei der Generalprobe waren leider nur 12 Läufer und im Anschluss diverse Kinder am Start, aber das positive Feedback hat uns ermutigt, dieses auf jeden Fall bei unserem Sportfest in Form von diversen Gruppen (Männer, Frauen, Senioren- und Altersklasse) zu etablieren.

Bereits am Freitag war unser Vorbereitungsturnier für Herrenmannschaften. Hier geht unser besonderer Dank an die 2. Mannschaft des TuS Badbergen und die 4. Mannschaft des QSC. Nicht nur für die fairen und spannenden Spiele, sondern auch für die gute und ausgelassene Stimmung im Anschluss des Miniturnieres.

Ausklang des Sportwochenende bildete die alljährliche Fahrradtour – organisiert von Reinhard Koste. Wiederum bei bestem Wetter waren über 40 Erwachsene und 1 Kind am Start. Ich möchte mich in erster Linie bei unserem jüngsten Teilnehmer bedanken: Benthe Venema, 2 Jahre. Auch hier möchte ich die Gelegenheit nutzen, um eine Teilnahme auch von unseren Jüngsten zu erwägen. Und wenn 4, 5 oder mehr Kinder teilnehmen, würde sich nicht nur Benthe freuen.

Unser Von-Garrel-Turnier bzw. unser Internes musste wie unser Grünkohlessen leider ausfallen. Unser Alt-Herren „Pfau-Tec-Cup“ war in diesem Jahr leider nicht so gut besucht wie gewohnt, aber dafür haben die teilnehmenden Mannschaften für eine entsprechende Stimmung gesorgt.

Aber lest dieses und weiteres auf den folgenden Seiten selber und seid neugierig.

Auch für das kommende Jahr möchten wir möglichst viele Aktive und Gäste / Zuschauer / Fans auf unserem Sportgelände begrüßen. Hier schon eine kleine Vorschau, was u. a. neu / anders sein wird im (Sport-) Jahr 2023:

- das interne Turnier wird es nicht mehr geben, dafür werden wir im Januar ein Darts-Turnier anbieten
- zum ersten Mal werden wir Teil der „Sparkassen-Cup“ Laufserie sein
- das Kohlessen wird stattfinden, jedoch gibt es die ein oder andere Veränderung (Tombola, Auftritt Tanzgruppe)

Der TVM wünscht allen eine besinnliche Weihnachtszeit, einen guten Rutsch und natürlich alles Gute und Gesundheit. Bis zum Jahr 2023 !

Sportliche Grüße
Torsten Ebeling

Slow-Flow-Yoga

Pünktlich zum Wochenstart zaubert die Yogastunde weiterhin ein ruhiges Lächeln auf die Teilnehmer. Im zweiten Halbjahr wurden zwei Kursgruppen zu einem größeren Kern von 14 Teilnehmern zusammengelegt, der sich im Laufe der Zeit herausgebildet hatte.

Zu jedem Kursstart mit insgesamt 12 Einheiten beginnt auch die eine oder andere neue Teilnehmerin, die von anderen Teilnehmern mitgebracht werden. Die Gruppe ist heterogen und sehr harmonisch, deshalb macht das Unterrichten sehr viel Spaß. Auf ihre individuelle Weise lässt sich jede Teilnehmerin auf den Yoga ein und wundert sich, wie schnell 60 Minuten vorbei sein können.

Auch Männer sind herzlich willkommen – einfach mal vorbeikommen und eine Probestunde mitmachen !

Caroline Müller

INFO

Leitung: Caroline Müller

Montags 18:30 - 19:30 Uhr

Herrenfußball

Die Saison 2021/22 war nach der langen, unerträglichen Corona-Zwangspause die erste Saison, in der bis zum Ende jedes Spiel stattfand. Zu Anfang bestand die Aufgabe jedoch darin, wieder ein Team zu erschaffen.

Für die Trainerposition holte der Verein Heiko Meerße, der zuvor jahrelang für den QSC sowie Schwarz-Weiß Quakenbrück tätig war. Mit Konstantin Schröder (Co-Trainer) und mir, Laura Meerße (Betreuerin), wurde das Trainergespann komplettiert.
Wir hatten bereits einige Spieler im Kopf, die diese Mannschaft verstärken sollten, so dass wir durch einen Vereinswechsel Dennis Möde (SG Voltlage), Simon Meerße (QSC) und Jonas Menke (QSC) dazugewinnen konnten. Luis Schone, Lukas Klütz, Lasse Trepte, Mark Lüdeling und Lutz Bölke (allesamt aus der A-Jugend des TVM) vervollständigten diese, wie wir später feststellten, sehr vielversprechende Truppe.
Da wir allerdings erst am Anfang unseres Schaffens standen, spiegelte sich dies zunächst im Saisonstart wider, der mit drei Niederlagen recht enttäuschend war. Am Fußball, den unsere Männer darboten, ließ sich das bereits erwähnte Vielversprechende erkennen, denn wir waren trotz neu zusammengestellter, junger Mannschaft immer auf Augenhöhe der Gegner. Die gute Trainingsbeteiligung spielte dabei eine große Rolle. Es folgte eine Hinrunde mit sowohl begeisternden als auch „dreckigen“ Spielen, wie man im Fußball so schön sagt, die mit einem akzeptablen fünften Platz und vielen glücklichen Zuschauern endete.

Zur Rückrunde durften wir uns mit John Wachhorst und Tim Lüdeling über zwei weitere spiel-, vor allem aber zweikampfstarke „Neuzugänge“ aus der A-Jugend freuen. Verabschieden mussten wir uns hingegen von unserem Co-Trainer Kosti, der uns aufgrund seines Wohnortes Richtung Engter verließ. Vielen Dank für deine Einsätze neben und auf dem Platz!

Durch die zweitbeste Offensive der Liga, ein alles vernichtendes Mittelfeld, eine Abwehr, bestehend aus einem Bollwerk und den wohl ligastärksten Torwart schnupperten wir während der ganzen Rückrunde sogar am Aufstieg. Doch der Tabellenletzte hatte unglücklicherweise immer etwas dagegen, da wir es viermal nicht schafften, ihn zu besiegen, somit 12 wichtige Punkte liegen ließen und uns schlussendlich mit dem sechsten Tabellenplatz zufriedengeben mussten.
Das bescheidene Ziel, unter den ersten Fünf zu landen, wurde knapp verfehlt. Kennt man Heiko Meerße und mich, weiß man, dass man sich darauf verlassen kann, dass wir

aus den Fehlern der vergangenen Saison lernen und jederzeit den Willen haben, diese mit unseren Männern zu begleichen. So setzten wir beide uns insgeheim schon am Saisonende das Ziel, in der aktuellen Saison 2022/23 den Aufstieg in die 1. Kreisklasse zu erreichen. Der Vorstand sprach dieses nun klare Ziel vor der gesamten Mannschaft aus. Erneut verstärkten wir uns, diesmal mit dem genesenen Marcel Venema (Kreuzbandriss im zweiten Spiel der vorherigen Saison), Thomas Eveslage, den nach einem Jahr Pause das Fußballfieber wieder packte, und Pascal Finger, der nach einer etwas längeren Pause und einem Spiel als Aushilfsspieler in der vergangenen Saison ebenfalls am Fußballfieber „leidet". Aus der A-Jugend stieß Joshua Sarnoch dazu – auf Max Pusdrowski müssen wir mit der Spielberechtigung bis März warten, denn da wird unser Mannschaftsküken endlich 18.

Die Hinrunde ist seit dem 28. Oktober vorbei: wir werden keine Spieler nach Katar abstellen und doch lässt sich sagen, dass wir den Aufstieg bislang regelrecht direkt vor der Nase haben.

Während die Trainingsbeteiligung momentan etwas mangelhaft ist, können wir das von den Spielen nicht behaupten. Zwar ging das erste Spiel gegen unseren Angstgegner FC Fürstenau mit 3:2 knapp verloren, im Anschluss legten wir, nach einem Sieg und einer weiteren Niederlage, allerdings eine Siegesserie von fünf Spielen hin. Darunter befand sich das Derby gegen den TuS Badbergen, welchen wir mit einem verdienten 4:0-Sieg vom Platz fegten. Jeder Fußballfan weiß, dass alle Serien einmal reißen, in unserem Fall riss sie durch den QSC mit einer 3:2-Niederlage. Mit einem Durchschnitt von knapp drei Toren pro Spiel zeigt unsere Offensive jedem Gegner den großen Torhunger, aber auch der Rest der jüngsten Mannschaft der Liga beweist regelmäßig sein fußballerisches Können. Obwohl wir gelegentlich klare Torchancen nicht nutzten, traf der Spruch „Wer vorne die Dinger nicht macht, wird hinten bestraft" dank unseres starken Verteidigens der Abwehr, des zweikampfstarken Mittelfelds und unseres zuverlässigen Torhüters eher selten ein.

Nachdem wir also ein wenig im Fußballhimmel schwebten, daraufhin zurück auf den Boden der Tatsachen geholt wurden und zwei Siege sowie eine Niederlage den Abschluss der Hinrunde schmücken, befinden wir uns auf dem 4. Tabellenplatz. Wir sind motiviert, blicken bereits sehnsüchtig auf die Rückrunde und halten weiterhin an unserem Ziel fest!

Abschließend möchten wir uns herzlich bei allen Zuschauern bedanken, die uns bei Heim- UND Auswärtsspielen zahlreich zur Seite stehen, hin und wieder mal den Arzt für verletzte Spieler am Feldrand mimen und dafür sorgen, dass keiner hungrig oder durstig nach Hause fährt. Der Dank gilt auch denjenigen, die uns von Zeit zu Zeit auf dem Feld aushelfen. Für das Vertrauen des Vorstands sind wir ebenfalls dankbar. Wir hoffen sehr, dass wir euch ab März weitere schöne, spannende Stunden auf Mimmelages Sportplatz schenken!

Das Trainerteam

INFO

Trainer: Heiko Meerße, Laura Meerße

Heimspiele: Sonntags 15 Uhr

TABELLE

Pl.	Mannschaft	Sp.	Torv.	Pkt.
1.	SV Alfhausen II	12	47 : 11	33
2.	SC Quakenbrück III	11	39 : 11	28
3.	TUS Berge II	12	42 : 19	26
4.	TV Gr.-Mimmelage	12	32 : 22	24
5.	SV Quitt Ankum III	12	23 : 22	15
6.	FC Fürstenau	12	27 : 27	15
7.	TUS Bersenbrück III	12	20 : 31	14
8.	TUS Badbergen	12	20 : 29	13
9.	SV Kettenkamp II	11	25 : 36	10
10.	Bippener SC II	12	26 : 41	10
11.	G-W Schwagstorf II	12	19 : 42	10
12.	SC Rieste III	12	14 : 43	5

Turnmäuse

Die "TURNMÄUSE" sind eine tolle Truppe, die sich donnerstags von 15.30 Uhr bis 16.30 Uhr im Vereinsheim trifft. Gemeinsam haben wir Spaß bei spielerisch-sportlichen Aktivitäten. Die Kinder sind zwischen 1 – 5 Jahre jung und kommen in Begleitung von Mama, Papa, Oma, Opa, Tante usw.

Der Sprung in die dicke blaue Matte ist immer wieder der Renner und darf bei keiner Bewegungsbaustelle fehlen. Die Kinder können sich beim Rutschen, Ballspielen, Trampolin, Krabbeltunnel und Balancebänke, sowie mit Seilen, Reifen, Schwungtuch austoben oder im Bällebad und Hängemat-

te zur Ruhe kommen. Immer wieder neue Ideen und verschiedene Aktivitäten lassen den Nachmittag nicht langweilig werden. Ein gemeinsames Bewegungsspiel und unser traditionelles Lied bilden den Abschluss.

Corona hat uns ganz schön aus dem Rhythmus gebracht, und auch gesundheitlich musste so mancher Nachmittag ausfallen. Aber nun hoffen wir, wieder regelmäßig durchzustarten. Einige sind altersbedingt gegangen, aber es sind auch viele "neue" Kinder dazugekommen 😊
So hoffen wir, dass das nächste Jahr uns den Donnerstag sportlich weiterhin so viel Freude bereitet.

Wer Interesse hat dabei zu sein, erreicht mich unter 05431/3196 oder kommt einfach vorbei !!

Wir freuen uns auf Zuwachs...

Herzlichst Eure
GABY Mustermann

INFO

Leitung: Gaby Mustermann

Donerstags 15.30 - 16.30 Uhr

Pilates

Hallo liebe TVM-Gemeinde,

auch dieses Jahr möchte ich die Chance nutzen und ein bisschen über die Pilates-Gruppe erzählen.
Die Gruppe trifft sich dienstags abends im Sportlerheim zu einer gemeinsamen Runde Pilates. Im Sommer findet die Sporteinheit auch gerne mal unter freiem Himmel im Garten der Gruppenleiterin Julian Koste oder im Pool von anderen Kursteilnehmerinnen statt.

Zum Pilates zählen verschiedene Kräftigungsübungen der Bauch-, Rücken-, und Beckenbodenmuskulatur. Mit verschiedenen Sportgeräten wie Hanteln, Bändern oder Bällen werden aber auch gezielt die Arme und Beine trainiert. Während des Trainings kommt es häufig zu ausgelassenen Gesprächsrunden über die einzelnen Übungen. So sorgt beispielsweise die Dehnübung der Hüftbeuger unter dem Namen Frosch jedes Mal für ein Schmunzeln bei den Teilnehmerinnen.

Wir freuen uns jederzeit auf neue Gesichter in unserer Runde!

Beste Grüße
Wiebke Schmidt

INFO

Leitung: Juliane Koste

Sommerzeit: Dienstags 20 Uhr

Winterzeit: Dienstags 19 Uhr

Gymnastik 60+

Jeden Donnerstag in der Zeit von 19.00 Uhr bis 20.00 Uhr hält sich die Frauengruppe der Seniorinnen des TVM mit einem ganzheitlichen Gymnastikprogramm körperlich gesund und fit. Bei flotter Musik werden die Muskeln mit der Unterstützung unterschiedlicher Kleingeräte gestärkt und trainiert. Spiele, kleine Tänze und Entspannungsübungen runden unser Trainingsprogramm ab. So bleiben wir fit, beweglich und gesund!

Im Frühling und im Sommer erkunden wir bei gutem Wetter des Öfteren unsere nähere Umgebung mit dem Fahrrad. Die Geselligkeit wird bei uns ebenfalls gepflegt: Bei Geburtstagen innerhalb der Gruppe gibt es einen lockeren Abschluss. Dem Nikolaus helfen wir beim Packen der Tüten, die auf dem Nikolausmarkt an die Kinder verteilt werden. Auf diesem Markt kann man unsere leckeren Kartoffelpuffer probieren, die wir gerne für alle Marktbesucher backen.

Am Anfang eines jeden Jahres wird der „Oscar“ bei einem gemeinsamen Essen an eine andere Sportlerin vergeben. Dieses Jahr ist Helge Oldenhage Preisträgerin.

In der Karnevalswoche treiben wir natürlich kostümiert Sport, verbunden mit einem fröhlichen Abschluss.

Wir sind eine aktive, aufgeschlossene Gruppe, die sich immer über neue Mitglieder freut.

Wer sich uns verbunden fühlt, sollte donnerstags um 19.00 Uhr zu uns in das Vereinsheim des TVM kommen und einfach mit uns zusammen Sport treiben. Hierüber würden wir uns sehr freuen.

Irene Poesthorst

INFO

Leitung:

Irene Poesthorst

Donnerstags 19 Uhr

Ü-50-Artland (Fußball)

Liebe Sportfreunde,

während man zur Zeit den Eindruck bekommen könnte, dass es in der Welt drunter und drüber geht, gibt es doch jeden Dienstag um 18.30 Uhr auf dem Sportgelände des TVM eine Auszeit von Stress und Hektik für uns Fußballer der Ü-50-Mannschaft.

Wir treffen uns dort auch dank unserer syrischen Sportkameraden immer zahlreich genug für zwei Mannschaften, die friedlich gegeneinander kicken. Wir teilen uns die Sportplätze dabei einträchtig mit B-Jugend und der Herrenmannschaft und sitzen hinterher bei Bier und Würstchen gemütlich beisammensitzen und unterstützen den Verein finanziell (u. a. wurde durch großzügige Spenden unserer Spieler die Anschaffung des Defibrillators möglich gemacht – möge er nie gebraucht werden !). Wir planen interne Veranstaltungen wie unser Swingolf-Turnier, die Draisinenfahrt oder auch einfach mal eine Fahrradtour durch Mimmelage oder Badbergen.

Wenn auch der ein oder andere altersbedingt oder aus anderen Gründen nicht regelmäßig dabei sein kann, ist der Kern unserer Truppe doch seit vielen Jahren aktiv und wird immer wieder durch Neuzugänge ergänzt.

Nebenbei haben wir jedes Jahr die Möglichkeit, durch das Engagement unseres Administrators Hermann Bockstiegel das Deutsche Sportabzeichen zu erwerben (was bei der Grundfitness, die man durch regelmäßiges Fußballspielen erhält, kein Problem darstellt).

Ohne angeben zu wollen bin ich stolz auf unsere Truppe! Sie ist ein schönes Beispiel für Integration, für ein friedliches Miteinander auf dem Sportplatz und dafür, wie Energie zur richtigen Zeit am richtigen Ort eingesetzt wird.

Mögen sich doch die Entscheider dieser Welt daran ein Beispiel nehmen...

Mit sportlichen Grüßen
Stefan Ritterskamp

INFO

Leitung: alle Teilnehmer

Platz Mimmelage: Dienstags 18:30 Uhr

Halle Quakenbrück: Dienstags 18:15 Uhr

Alte Herren

Bei den Alten Herren ging es nach den zwei Coronajahren in 2022 auch wieder los.
Aus sportlicher Sicht konnte das Samtgemeindepokalturnier in Badbergen mit einem 3. Platz abgeschlossen werden. Darüber hinaus haben wir erfolgreich am Turnier in Winkum teilgenommen.

Highlight des Jahres war mal wieder die Ausrichtung des Pfautec-Cups auf der Sportanlage in Groß Mimmelage: Trotz teilweise kurzfristiger Absagen einiger Mannschaften konnte das Turnier im Juni bei bestem Wetter und ausgelassener Stimmung durchgeführt werden. Gewonnen hat das Turnier der Quakenbrücker SC vor dem SV Nortrup. Der SC Winkum konnte den dritten Platz vor dem Gastgeber aus Groß Mimmelage erringen. Nach den Spielen wurden in gemütlicher Runde bis spät in die Nacht der Turnierverlauf und alle anderen wichtigen Dinge intensiv besprochen.

INFO

Leitung:

Karlheinz Dühne & Alexander Thiering

Wir bedanken uns herzlich bei allen Helfern und Unterstützern!

Weiterhin hat in 2022 auch wieder der obligatorische Grillabend auf dem Sportgelände des TVM stattgefunden. Für 2023 wünschen wir uns eine größere Beteiligung bei den Veranstaltungen und den Pfautec-Cup am 16.06.2023 würden wir gerne wieder mit mehr Mannschaften stattfinden lassen.

Sportliche Grüße, einen guten Rutsch, Gesundheit und viel Erfolg für 2023!

Karlheinz Dühne und Alexander Thiering

Fit über 50

Im nächsten Jahr feiert die Radfahrgruppe des TVM ihr 20-jähriges Bestehen. Dass die wöchentliche Radtour zur Gesunderhaltung beiträgt, kann man am Aussehen und der Fitness einiger Gründungsmitglieder erkennen. Wer sich ein Bild davon machen will, oder sogar selber in 20 Jahren so fit sein möchte, sollte die Gelegenheit zur Teilnahme nutzen.

Auch wenn die meisten mit E-Unterstützung fahren, passe ich die Geschwindigkeit der Fahrt durch das Artland den "normalen Radfahren" an. Also: Rauf aufs Rad!

Gruß Reinhard

INFO

Leitung: Reinhard Koste

Donnerstags ab Frehoster Str. 114

Sommerzeit 17 Uhr - Winterzeit 14:30 lUhr

Sportwochenende 2022

Hier ein kleiner Rückblick auf unser Sportwochenende (vom 05.-07. August 2022)

Bei bestem Wetter begann unser sportliches Wochenende mit unserem Mini-Vorbereitungs-Turnier am Freitag Abend. Hier durften wir die II. Herrenmannschaft des TuS Badbergen und die IV. Herrenmannschaft des QSC auf unserem Sportgelände begrüßen. Den Start markierten unsere beiden Gastmannschaften (ansässig jeweils in der 3. Kreisklasse), die sich nach 30 Minuten torlos trennten. Das zweite Spiel bestritten der QSC gegen unsere 1. Herrenmannschaft, die dieses Spiel mit 3:0 für sich gestalten konnte.

Im letzten Spiel des Abends konnten sich unsere 1. Herren ebenfalls mit 3:0 gegen des TuS Badbergen durchsetzen, somit es einen Turniersieger und zwei zweite Plätze gab.
Im Anschluss konnten wir noch das ein oder andere Kaltgetränk genießen und den Abend bei dem ein oder anderen „Fachgespräch“ ausklingen lassen.
Wir möchten uns hiermit nochmals beim TuS und beim QSC für die Teilnahme bedanken und hoffen auf eine Neuauflage im Jahr 2023.

Am Samstag starteten wir gegen 14 Uhr mit unserem „Laufen – Springen – Werfen“

Wettkampf, welcher auch im Rahmen der Aktion Ferienspaß der Gemeinde Badbergen für alle Kinder öffentlich war. Zeitgleich hatten hier auch für unsere jugendlichen / erwachsenen Mitglieder die Möglichkeit, die „ersten“ Disziplinen für das Sportabzeichen 2022 zu absolvieren. Diese Abnahme führen wir in enger Zusammenarbeit mit dem TuS Badbergen durch. Vielen Dank für die Unterstützung!

Nach der Siegerehrung unserer Mädchen und Jungen (ab ca. 16 Uhr) begann der „Wettkampf“ für die Jugendlichen / Erwachsenen. Hierbei musste bei unserem Mimmelager Biathlon eine vorgegebene Strecke absolviert und 8 Schuß „geschossen“ werden. Dies war der erste Biathlon dieser Art und wir denken, diesen in den kommenden Jahren bei unserem Sportfest zu etablieren. Anschließend war bei wiederrum hervorragendem Wetter ein gemütlicher Abend der Abschluss des Tages.

Am Sonntag trafen wir uns zu einer „gemütlichen“ Fahrradtour durch das Artland. Wieder einmal hervorragend organisiert von Reinhard Koste führte die Strecke dieses Jahr über Wierup, Andorf, Hahlen, Herbergen und Borg zurück zu unserem Sportgelände in Groß Mimmelage. Karin Koste verpflegte uns mit kühlen Getränken zu den Pausen. Hier wurde gegrillt und der Abschluss eines sportlichen Wochenendes gefeiert.

Schloß Dankern/Nikolausmarkt 22

Schloß Dankern/Nikolausmarkt 22

Wie bereits in den Jahren vor Corona wurde mit dem Erlös des letzten Nikolausmarktes (2019) die beliebte Fahrt nach Schloss Dankern organisiert. Da im Jahr 2020 und 2021 (während Corona) kein Ausflug stattfinden konnte, freuten sich in diesem Jahr alle umso mehr.

Bei allerschönstem Wetter machte sich der Bus mit 29 Kindern und 14 Erwachsenen auf den Weg nach Haren. Die Kinder konnten sich am Vormittag im Freizeitpark austoben und sich dann entscheiden, ob sie das Spaßbad nutzen wollten oder lieber eine Stunde Wasserski fahren. Die meisten entschieden sich für das Spaßbad, welches direkt nach dem gemeinsamen Mittagessen besucht wurde.
Einmal namentlich erwähnen möchte ich unsere 2 „Profis“ auf der Wasserskibahn: Jöran Oldenhage und Emma Rolf. Jöran stellte sein bereits mehrfaches Üben unter Beweis und schaffte direkt 3 Runden ohne Fall (auch gerne mal einhändig). Emma hatte das 1. Mal Wasserski unter den Füßen und hat sich wirklich als Naturtalent bewiesen – klasse Leistung, Emma !

Und damit auch 2023 wieder eine Fahrt nach Schloss Dankern ermöglicht werden

kann, wird es in diesem Jahr endlich wieder einen Nikolausmarkt in Groß Mimmelage geben (10.12.22). Wir freuen uns auf ein paar schöne Stunden mit dem Nikolaus und Euch bei weihnachtlicher Musik, Glühwein und anderen Getränken, köstlichen Kartoffelpuffern, Waffeln, Tadijas Gulaschsuppe und Bratwürstchen.

Euer Nikolausmarkt-Orga-Team
(Anne, Carolin, Dörte, Ela, Torsten, Meike, Monique, Sarah, Susanne, Dirk, Thorsten)

C1 Junioren

Für die diesjährige C1 spielen: Alex Preda, Erik Fröhlich, Erik Oldenhage, Jonas Müller, Mario Duman, Nick Klobetanz, Paul Tiemeier, Steven Scharbaum, Aaron Bölke, Givara Rasheed, Leonard Hukelmann, Erik Klobetanz, Tim Klobetanz, Finn Neemann, Paul Schuricht, Dustin Tobaschus und Niels Filpe.

Nachdem die letztjährige C-Jugend den Aufstieg geschafft hat, hieß es dieses Jahr für die Jungs Kreisliga. Somit war das Ziel dieses Jahr klar: die Liga halten.

INFO
Trainer: Niklas Dunkel
Heimspiele: Samstags 14.00 Uhr

Das erste Spiel konnten die Jungs auch direkt mit 4:0 gegen Alfhausen gewinnen. Danach folgten jedoch einige Niederlagen in der Liga. Hier wurde schnell klar, dass unser Problem das "Tore schießen" ist. Im Pokal war in der dritten Runde gegen den direkten Ligakonkurrenten OS-Nordland Schluss.
Jedoch haben die Jungs den Kopf nie hängen lassen und sind immer mit vollem Einsatz dabei. Aus diesem Grund gehen wir mit einem guten Gefühl in die letzten beiden Spiele der Saison und sind überzeugt das wir die Klasse halten werden.

Sportliche Grüße
Niklas Dunkel (QSC)

D1 Junioren

Unsere D1 (Jahrgang 2011) aus der JSG Quakenbrück/Mimmelage/Badbergen besteht derzeit aus 14 Kindern. Neun Kids aus Quakenbrück, 3 Kids aus Badbergen und 2 Kids aus Groß Mimmelage.
Wir haben die laufenden Saison mit den jüngeren Jahrgang die D1 gestellt. Daher spielen wir gegen den Jahrgang (2010). Daher sind wir vollkommen zufrieden mit der Leistung der Jungs. Aktuell spielen wir in der 1. Kreisklasse. Aus 6 Spielen haben wir 3 Siege, 1 Unentschieden und zwei Niederlagen. Wir konnten damit den 3 Platz festigen.

Ich bedanke mich bei allen Eltern sowie bei denjenigen, die für uns immer als Schiedsrichter eingesprungen sind.

Sportlichen Gruß
Mohamad Issa

INFO
Trainer: Mohamed Issa
Heimspiele: Samstags 14.00 Uhr

D2 Junioren

16 Spieler haben zusammen gefunden!

Die Saison 2022/23 wurde erfolgreich begonnen. Mit sechs Siegen in sieben Spielen erreichte die Mannschaft am Ende Platz 1 in der Hinrunde.
Dank einer großzügigen Spende des Autohauses Stiegler aus Menslage haben wir nun neue Trikots für 21 Spieler, so daß wir auch für die Saison 2022/23 als C-Jugend gerüstet sind.

Zum Abschluss der Hinrunde gab es vom Verein noch neue Bälle. Eine Dönerabschlussparty im Vereinsheim rundete die Erfolge ab. Vielen Dank an die Sponsoren und Eltern, ohne sie geht es nicht.

Jörg Köneke

INFO

Trainer: Jörg Köneke

Training: Di. und Do. 17.00 - 18.30 Uhr

Heimspiele: Freitags 18.00 Uhr

D2 Junioren

D1 Junioren

B I+II Junioren

B1+2 Junioren

Überaus erfolgreich verlief die Hinrunde für die beiden B-Jugend-Mannschaften aus der Spielgemeinschaft JSG Quakenbrück/Badbergen/Gr.Mimmelage. Etwa 30 Jugendliche trainieren 2 x wöchentlich auf der Anlage in Groß Mimmelage. Die Trainingsbeteiligung ist sehr gut, es wird auf ein respektvolles und leistungsbezogenes Miteinander geachtet.
Die Spiele der II B-Jugend finden in Badbergen statt. Die I B-Jugend trägt ihre Spiele in Groß Mimmelage aus. Wobei die II B-Jugend unter Ihren Trainern Dennis Niemeyer und Luca Scholz die Hinrunde mit Platz 1 abschlossen und damit sich die Herbstmeisterschaft sicherten. Toptorjäger der Liga ist Michel Kemme mit 8 Treffern.

Zum Showdown kam es am letzten Spieltag der Kreisliga zwischen unserer JSG gegen Alfhausen/Rieste, vor über 100 Zuschauern sicherten wir uns mit einem klaren 6:0 den 3.Platz der Liga und nehmen dadurch im nächsten Jahr an der Aufstiegsrunde zur Bezirksliga teil.

Trainiert wird die Mannschaft von Dirk Bartsch, Manuel Engebrecht und Jörg-Uwe Klütz.

Mit 31 Treffern ist die Mannschaft das offensivste Team und stellt mit Jan Haferkamp (11 Treffer) den Toptorjäger der Liga. Groß Mimmelage stellt mit Noah Patzelt (1 Treffer), Fabius Soares Lourenco (5 Treffer) sowie Paul Klütz (2 Treffer) gleich 3 Leistungsträger.

Vielen Dank an alle Eltern, Zuschauer und Ehrenamtliche (Thekendienst) die während der Spiele die Mannschaften unterstützen.

Die B-Jugend wünscht ein ruhiges besinnliches Weihnachtsfest und einen guten Rutsch ins Jahr 2023

Jörg-Uwe Klütz

INFO

B1 Heimspiele: Mimmelage Samstag 15.30 Uhr

B2 Heimspiele: Badbergen Samstag 15.00 Uhr

Steel-Darts

Seit 2016 existiert die Sparte Darts in unserem Sportverein. Mit zwei Mannschaften spielen wir im Dartverband Weser-Ems. Insgesamt sind 16 Spieler gemeldet. Das Team A konnte im letzten Jahr den Abstieg aus der Oberliga Weser-Ems leider nicht abwenden. Es war bis zum letzten Spieltag ein spannendes Rennen. Enge und spannende Spiele konnte unser Team nicht für sich entscheiden. In 4 Partien stand es vor den letzten beiden Spielen 5:5. Alle 4 gingen 7:5 an den Gegner. Insgesamt gingen 6 Spiele 7:5 verloren.
In dieser Saison geht das Team in der Bezirksliga Süd an den Start. Nach 2 Niederlagen folgten 2 Unentschieden, dann wieder 2 knappe Niederlagen (7:5), doch im 7. Spiel der erste Sieg.
Langsam kommt die Stabilität der Mannschaft zurück. Ziel ist es, am Ende der Hinrunde einen stabilen Platz im Mittelfeld der Klasse zu erarbeiten.

Das Team B spielte in der letzten Saison in der Regionalklasse West und belegte einen guten 3. Platz. Das letzte Jahr war geprägt von langen Auswärtsfahrten. Es ging bis Papenburg und in die Nähe von Aurich. Durch die Umstrukturierung des Verbandes und den enormen Zuwachs von Mannschaften ist die weiteste Fahrt nach Oldenburg. In der Kreisliga 4 ist unsere Mannschaft zur Zeit Tabellenerster: mit 3 Siegen und zwei Unentschieden noch ungeschlagen.

Ein Höhepunkt in diesem Jahr werden die “3. Mimmelager Steeldart Open”. Dieses Dartturnier wird am 21.01.2023, einen Tag vor dem von Garrel Cup in der Sporthalle Nortrup stattfinden.

Sportliche Grüße
Mark Rosga

INFO

Leitung: Mark Rosga

Training: Mittwochs 19 Uhr Vereinsheim

Bilder: Laufgruppe Mimmelage

Windmühlenlauf 2023

Windmühlenlauf 2023

Nach zwei Jahren Coronapause mit ausschließlich virtuellen Läufen, fand im März 2022 endlich wieder ein Sparkassen Cup in Badbergen statt. Aufgrund verschiedener Gründe waren die Mimmelager Läufer in dieser Saison nicht ganz so präsent.

Voraussichtlich alle 12 Läufe konnte Kalle Dühne absolvieren (bei Redaktionsschluss waren es 11). Ebenfalls die Mimmelager Farben vertraten folgende Läufer:
Alexander Thiering, Thorsten Jaeger, Andre Dühne, Wolfgang Heckmann, Dennis Nehmelmann.
Eine etwas weitere als die sonst bei den Sparkassen Cup üblichen 10 km nahmen zwei Mimmelager auf sich. Die Halbmarathondistanz über 21,095 km absolvierten Dennis und Wolfgang im Oktober in Oldenburg.

Im kommenden Jahr hat der Veranstaltungskalender des TVM ein weiteres Highlight zu verbuchen. Also schon mal vormerken:

Am Sonntag, 02.07.2023 findet der 1. offizielle Windmühlenlauf in Groß Mimmelage statt. Der Lauf wird als einer von 12 Wertungsläufen des Sparkassen Cups stattfinden. Es werden Strecken über 2 km (Schülerlauf), 6,5 km und 11,2 km angeboten. Das Laufteam und der TVM hoffen auf rege Beteilung an oder auf der Strecke.

Einen kleinen Ansporn zum Mitlaufen bietet das Laufteam noch: Für alle am Lauf teilnehmenden Groß Mimmelager bzw. Mitglieder des TVM findet auf dem Sportfest eine Preisverleihung statt.

Also, falls ihr noch einen guten Vorsatz fürs neue Jahr benötigt, seid ihr nun fündig geworden. Bei Fragen / Hilfe zum Laufeinstieg oder -Training könnt ihr euch gerne bei mir melden.
Frohe Weihnachten und einen guten Rutsch

Sportlicher Gruß
Andre Dühne

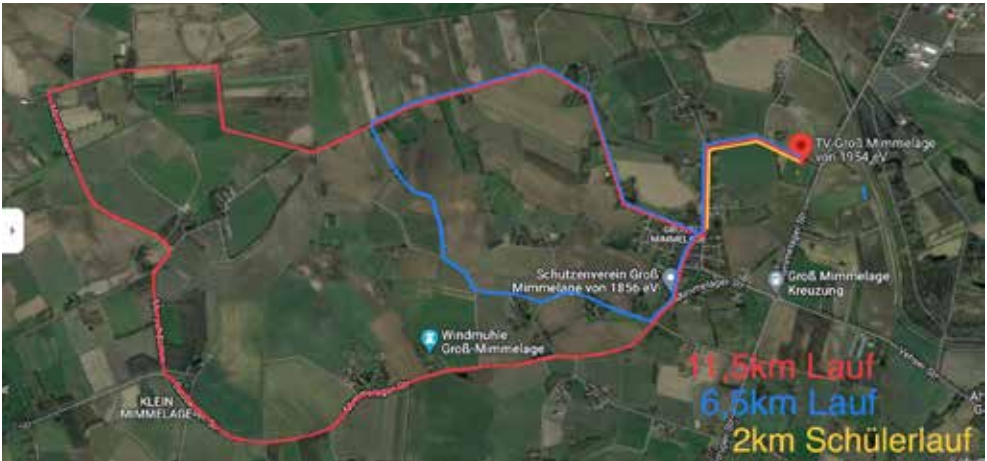

TVM Termine 2023

Kohlessen (19.30 Uhr)	Elting-Bußmeyer	**14.01.2023**
Dartsturnier	Sporthalle Nortrup	**21.01.2023**
Von Garrel Cup (13 Uhr)	Sporthalle Nortrup	**22.01.2023**
Mitgliederversammlung (19 Uhr)		**16.02.2023**
Arbeitseinsatz (9 Uhr)		**04.03.2023**
Osterfeuer (19.30 Uhr)		**09.04.2023**
Arbeitseinsatz (9 Uhr)		**13.05.2023**
PfauTec Cup (19 Uhr)		**16.06.2023**
Sparkassenlauf		**02.07.2023**
Arbeitseinsatz (9 Uhr)		**22.07.2023**
Vorbereitungsturnier		**04.08.2023**
Sportfest (ab 14 Uhr)		**05.08.2023**
Fahrradtour (13.30 Uhr)	Marktplatz	**06.08.2023**
Arbeitseinsatz (9 Uhr)		**11.11.2023**
Nikolausmarkt (ab 17.30 Uhr)	Dorfgemeinschaft	**02.12.2023**

Der TV Groß Mimmelage bedankt sich bei allen Sponsoren (auch Bandenwerbung) für die gute und langjährige Unterstützung.

Trikotsatz D2 Jugend: Firma Stiegeler
Schaukel: PfauTec GmbH
Defibrillator: Ü50 Artland-Kicker